DAAD México
Deutscher Akademischer Austauschdienst
Servicio Alemán de Intercambio Académico

Kepler 157, Col. Anzures
C.P. 11590, Ciudad de México
Tel. (55) 5250 1883
www.daad.mx
info@daadmx.org

Mayo de 2023

Muy estimados lectores:

Fortalecer una cooperación académica más transnacional y transdisciplinaria no solo es el objetivo de nuestra Oficina Regional, sino también se considera fundamental por parte del actual Consejero de Asuntos Científicos en la Embajada Alemana en la Ciudad de México, el Sr. Werner-Ciprian Fugel. En esta edición, nos revela qué es la tarea de la diplomacia científica para este fin. También les presentamos EURAXESS, una iniciativa que se relaciona con este esquema y que se centra en la movilidad de los investigadores.
Además, dirigimos nuestra mirada a Costa Rica, donde se llevó a cabo un evento de vinculación entre universidades y empresas con un enfoque en el emprendimiento internacional.

¡Que disfruten la lectura!
Su equipo del DAAD México, Centroamérica y el Caribe

EN ESTA EDICIÓN:

NOTICIAS E INVITACIONES 2
"El intercambio académico reúne a las sociedades de nuestros países" – Entrevista con Werner-Ciprian Fugel, consejero de asuntos científicos y económicos en la Embajada Alemana en México 2
EURAXESS América Latina y el Caribe (ALC), iniciativa de la Comisión Europea 6
VORsprung - una ventaja digital para estudiar un pregrado en Alemania 7
CENTROAMÉRICA Y EL CARIBE 8
Impulsando la internacionalización entre universidades y empresas en Costa Rica 8
ACÉRCATE A NOSOTROS 9
Pláticas informativas, ferias y seminarios 9
CONVOCATORIAS 10
Programa Cooperación para los ODS 10
Programa HAW.International 10
Viajes de estudio para grupos de estudiantes .. 11
Development-Related Postgraduate Courses (EPOS) 11
Programa Helmut Schmidt (Public Policy and Good Governance) 2023 12
ALUMNI - DAAD 13
Presentación del libro "Art Factory a color" 13
Pequeños seminarios de Alumni 14
ANUNCIOS 14
ESB Business School at Reutlingen University.. 14
Study Financial Management at HS Coburg..... 15
FUB-ContinuEd: Online Certificate Course Program 2023 15

2023 © DAAD. Todos los derechos reservados.

NOTICIAS E INVITACIONES

“El intercambio académico reúne a las sociedades de nuestros países” – Entrevista con Werner-Ciprian Fugel, consejero de asuntos científicos y económicos en la Embajada Alemana en México

El fortalecimiento de las relaciones científicas y económicas es la tarea principal del actual consejero de asuntos científicos y económicos de la Embajada Alemana en la Ciudad de México, el Sr. Werner-Ciprian Fugel. En la siguiente entrevista nos revela por qué el intercambio académico entre México y Alemania es tan fundamental para la diplomacia entre ambos países y por qué será relevante ampliarlo a una cooperación cada vez más transdisciplinar y transnacional.

Sr. Fugel, usted se ha desempeñado como consejero de asuntos científicos en la Embajada de Alemania en la Ciudad de México durante casi un año. ¿Podría describir su carrera y su viaje a México con más detalle a nuestros lectores?

Werner-Ciprian Fugel, consejero de asuntos científicos y económicos en la Embajada Alemana en la Ciudad en México desde el verano pasado.

Sí, con gusto. Asumí el cargo de consejero de asuntos científicos y económicos de ciencia y economía en julio del año pasado. ¡No me he arrepentido hasta el día de hoy!

Después de graduarme de la escuela y completar mi servicio civil en un centro para gente con discapacidad física en el sur de Alemania, comencé la formación dual en el servicio civil superior en el Ministerio Federal de Relaciones Exteriores en 2002. Durante este entrenamiento de tres años fui asignado a la Embajada en Londres, entre otros lugares. Como recién graduado en administración pública fui a Kazajistán para el primer puesto. Primero 2 años en la antigua capital Almaty y luego, junto con el traslado de la embajada, otros 2 años en Astana – la nueva capital de Kazajistán. Durante este tiempo trabajé en la sección de visas. En Kazajistán completé un curso de aprendizaje a distancia a tiempo parcial en la Fernuniveristät Hagen en el tema de la gobernanza. Después fui al Consulado General en Nueva York por otros 4 años. Un cambio grande y emocionante, no sólo en términos de entorno de vida, sino también en términos de trabajo: en Nueva York me ocupé de asuntos de prensa y protocolo, y luego pasé los últimos dos años administrando la sección de visas, donde ya tenía mucho contacto con científicos y estudiantes que querían investigar y estudiar en Alemania. Después fui a Berlín durante 9 años (interrumpidos una y otra vez por licencia de paternidad), donde trabajé en el departamento de personal, en el departamento cultural y en el departamento político. Durante este tiempo completé casi un año de capacitación para un servicio superior. El año pasado, originalmente se suponía que mi familia y yo íbamos a ser transferidos a Ucrania, lo que realmente estábamos esperando. Desafortunadamente la guerra de agresión de Rusia ha

2023 © DAAD. Todos los derechos reservados.

impedido esto. Cuando recibimos la oferta para México con poca antelación, no tuvimos que pensarlo dos veces y un par de meses después ya estábamos aquí y no nos arrepentimos.

En su opinión, ¿qué distingue las relaciones científicas germano-mexicanas y qué papel juega la diplomacia científica en esto?

Cuando comencé a trabajar en la embajada, me impresionó particularmente un número: 470. Hay alrededor de 470 cooperaciones entre instituciones de educación superior mexicanas y alemanas. Este número también es tan impresionante para mí porque sólo hay un poco más de 400 universidades en Alemania. Estoy particularmente satisfecho con los casi 3,000 estudiantes de México que están completando parte o incluso la totalidad de sus estudios en Alemania. Este intercambio académico también reúne a las sociedades de nuestros países, ¡lo cual es un efecto secundario muy agradable de la estancia en el extranjero!

Promotores de la diplomacia científica: la SRE (AMEXCID), la Embajada Alemana y el DAAD organizan en conjunto reuniones de trabajo sobre este tema relevante.

En principio, la diplomacia científica tiene varias tareas: no sólo debe responder a los desafíos centrales del siglo XXI y crear, así como proteger, un marco libre para la actividad científica, sino que también debe promover y cultivar la ciencia como una condición necesaria para la acción democrática. El intercambio internacional juega un papel importante aquí. Como embajada, también estamos trabajando para lograr estos objetivos en cooperación con nuestros socios mexicanos. Por ejemplo, el DAAD, la SRE (AMEXCID) y la Embajada organizan un simposio anual de Diplomacia Científica en el que se discuten temas científicos importantes y actuales con socios de México, Alemania y la región.

Con la diplomacia científica, también queremos promover la libertad académica en todo el mundo. Por lo tanto, las discusiones sobre la Ley de Ciencia recientemente aprobada y las críticas expresadas por partes de la comunidad científica también están siendo seguidas muy de cerca por la Embajada.

Un punto culminante del año pasado fue sin duda la visita del presidente alemán Frank-Walter Steinmeier a México, que usted también ayudó a preparar y acompañar. En este contexto, el Sr. Steinmeier se pronunció a favor de una mayor cooperación con México. ¿Cómo podría configurarse esto desde un punto de vista científico?

Sí, la visita fue un punto culminante muy especial para la Embajada, así como para mí personalmente y un impulso importante para la profundización de la cooperación germano-mexicana. Me complació especialmente que, en su discurso ante el Senado, el presidente también se refiriera a las estrechas relaciones científicas entre nuestros países y que participara en un diálogo sobre innovación en Guadalajara. En este contexto, es importante que, por un lado, intensifiquemos la cooperación científica

2023 © DAAD. Todos los derechos reservados.

entre México y Alemania en interés de ambas partes, por ejemplo, a través de nuevas asociaciones, programas de becas e intercambios y, por otro lado, también fortalezcamos la perspectiva regional: Alemania como parte de la Unión Europea y México como parte del continente americano. La cooperación regional juega un papel importante en México.

Me gustaría dar dos ejemplos:

El *Centro Maria Sibylla Merian de Estudios Latinoamericanos Avanzados* (CALAS) es un espacio académico que se dedica a fortalecer la cooperación académica transdisciplinaria y transregional en las ciencias sociales y humanidades entre América Latina y Alemania.

Así como el Centro de salud GLACIER (*German-Latin American Centre of Infection & Epidemiology Research & Training*, uno de los cuatro centros a nivel mundial que fueron financiados a través del DAAD con fondos del Ministerio de Asuntos Exteriores alemán) es una gran red que abarca 18 instituciones de educación superior, institutos de investigación y representantes públicos de ocho países latinoamericanos, así como ocho instituciones de educación superior de Alemania. Diversas disciplinas englobando virología, investigación sobre vacunas y medicamentos y ciencias sociales, trabajan conjuntamente en estrecha colaboración con instituciones nacionales e internacionales dedicadas a la atención sanitaria preventiva y al control de pandemias.

Tanto CALAS como GLACIER combinan nuestra cooperación bilateral con la cooperación y el intercambio regional. Esto es muy importante porque solo podemos hacer frente y resolver juntos los retos transfronterizos y transnacionales.

Una de las actividades más emocionantes del año es el dinámico concurso científico Falling Walls Lab: en el año 2022 el Sr. Fugel formó parte del jurado.

En el último año han tenido lugar varios viajes de delegaciones de altos representantes universitarios en ambas direcciones, lo que demuestra el gran interés en ampliar la cooperación bilateral. En su opinión, ¿cuáles son las "ventajas de ubicación" del panorama científico mexicano y alemán?

Hay muchas similitudes entre el panorama científico alemán y mexicano. Por ejemplo, ambos países tienen instituciones de educación superior que no tienen que temer a la comparación global. ¡La variedad de centros y áreas de investigación es impresionante! Los estudiantes, profesores e investigadores comprometidos forman la columna vertebral del panorama científico y son un requisito previo indispensable para el progreso científico. Además del alto grado de internacionalización de las instituciones de educación superior, otra cosa que tienen en común es la ubicación geográfica de ambos

2023 © DAAD. Todos los derechos reservados.

Werner-Ciprian Fugel también acompañó la visita de la delegación de 20 rectores de universidades alemanas y del secretario general del DAAD Dr. Kai Sicks a la UNAM.

países: Alemania en el corazón de Europa y México como puente de conexión entre América del Norte y del Sur. La situación especial de ambos países los convierte en actores importantes y configuradores de la cooperación regional.

En la Embajada de Alemania usted no sólo es consejero de asuntos científicos, sino también para la economía. ¿Cuáles cree que son los puntos de contacto entre la ciencia y la economía, especialmente con respecto a las relaciones germano-mexicanas?

Las más de 2,100 empresas alemanas en México no sólo producen sus productos aquí, sino que también están activas en el campo de la innovación y la investigación. En algunos de sus propios centros de innovación se desarrollan nuevos productos para el mercado mundial: "Hecho en México". La cooperación entre la ciencia y la economía es, por ejemplo, un factor decisivo para las nuevas innovaciones en Alemania. En consecuencia, la economía alemana invierte fuertemente en investigación y desarrollo. Con las universidades de ciencias aplicadas, ya existe un sistema de educación superior orientado a la práctica en Alemania. Este es un desarrollo que también está ganando importancia lentamente en México. Por ejemplo, Alemania también está apoyando a México en el desarrollo y la expansión del área de educación superior dual. El DAAD es pionero en este campo con su programa KOSPIE para ingenieros.

Especialmente en tiempos de presupuestos ajustados, la cooperación entre la ciencia y la economía puede crear importantes sinergias, además de la transferencia general de conocimientos, liberando recursos para futuras innovaciones.

Con su rico patrimonio cultural, México está en demanda y es amado en todo el mundo. ¿Qué es lo que más le ha impresionado de su "nueva" ubicación hasta ahora y qué objetivos aún tiene para el tiempo que le queda?

Viniendo de Berlín, mi familia y yo disfrutamos particularmente del hermoso clima, la buena comida y, sobre todo, la naturaleza abierta y amigable de los mexicanos. Esto hizo que fuera muy fácil para nosotros llegar y acomodarnos. Con nuestros viajes anteriores en el país, pudimos experimentar al menos una pequeña parte de la diversidad de México. Nos sentimos muy cómodos aquí como familia y trabajar con mexicanos comprometidos que están interesados en Alemania. ¡También encuentro muy amena la colaboración con el DAAD! ¡Esperamos ver tanto de este hermoso país como sea posible!

2023 © DAAD. Todos los derechos reservados.

EURAXESS América Latina y el Caribe (ALC), iniciativa de la Comisión Europea

EURAXESS – Researchers in Motion, iniciativa de la Comisión Europea centrada en la movilidad de los investigadores y el desarrollo profesional, está activa en América Latina y el Caribe (ALC) desde 2013. Con una oficina en Brasil y otra en Colombia, **EURAXESS ALC** tiene como objetivo fortalecer la colaboración científica entre Europa y América Latina y el Caribe y el refuerzo de Europa como un destino destacado para la investigación.

El equipo proporciona información y servicios de apoyo a los investigadores interesados en realizar una estancia de investigación en Europa en todas las áreas de conocimiento.

EURAXESS ALC impulsa el programa de investigación e innovación de la Comisión Europea, **Horizonte Europa**. Para los investigadores individuales, se enfocan en **las Acciones Marie Sklodowska-Curie (MSCA)** y el **Consejo Europeo de Investigación (ERC)** y para las entidades, comparten información sobre los proyectos colaborativos y apoyan a las instituciones de investigación de la región para aumentar su exposición internacional y colaboración científica. Difunden convocatorias, realizan webinarios, ofrecen información inicial a posibles candidatos.

El equipo también trabaja de la mano con los estados miembros de la UE y sus representaciones en ALC para promover sus oportunidades y actividades.

En 2023, el equipo está realizando actividades tanto presenciales como virtuales o en un formato híbrido y se centra en (1) la difusión de los programas de trabajo de Horizonte Europa 2023-2024 y (2) series de desarrollo profesional para investigadores en ALC (Construyendo una red internacional de investigación, Desarrollo de proyectos colaborativos internacionales).

¿Quiere estar informado sobre
actividades de EURAXESS América Latina y el Caribe?
Regístrese en la lista de correo bit.ly/EuraxessBR_LAC_Mailing
Visite lac.euraxess.org y LinkedIn
facebook.com/EuraxessLAC y https://twitter.com/EuraxessLAC
Contáctenos lac@euraxess.net

2023 © DAAD. Todos los derechos reservados.

VORsprung - una ventaja digital para estudiar un pregrado en Alemania

Para estudiar una licenciatura en Alemania normalmente requiere el bachillerato alemán (Abitur) o un año de preparación en un colegio preuniversitario (Studienkolleg) en Alemania. Desde este año, esta fase de preparación se puede realizar a través del proyecto VORsprung ("ventaja"), un programa de preparación digital que permite a futuros estudiantes prepararse en su país de origen para cursar **una carrera en las áreas STEM en Alemania**. Está dirigido a **graduados de preparatorias con conocimientos de alemán a nivel de B2/C1** que justo no dispongan de un título directo de acceso a la universidad en Alemania (Abitur).

"VORsprung" posibilita a sus participantes una **preparación independiente del tiempo y el lugar** para responder mejor a las necesidades individuales de los alumnos. Además del idioma y los contenidos temáticos (matemáticas, informática, física, química), la enseñanza de aspectos culturales y las medidas preparatorias para los estudios desempeñan un papel importante gracias a los tutores especialmente formados para ayudar a los alumnos. Al final del programa que tiene una duración de **ocho meses**, los participantes realizarán tanto el examen de comprobación (Feststellungsprüfung, FSP) clásico como el TestAS (examen cognitivo de aptitud de estudios). **Al haberlos aprobado con éxito, podrán solicitar una plaza en la universidad alemana de su elección**.

Durante la etapa piloto, participar es **gratis**. No obstante, con el objetivo de mejorar el programa, se solicitará a las y los participantes que realicen encuestas periódicas sobre su experiencia de aprendizaje. VORsprung es un proyecto impulsado por el DAAD con fondos del Ministerio de Relaciones Exteriores de Alemania. El proyecto se realiza en cooperación con la Agencia Central de Colegios en el Extranjero (ZfA), los Colegios Alemanes de México y las siguientes universidades: Technische Universität Berlin, Ruhruniversität Bochum, FH Aachen, FernUniversität Hagen y Johannes Gutenberg Universität Mainz.

¿Qué fechas debo contemplar?

- Envío de solicitudes de admisión: 8 de mayo al 16 de julio de 2023
- Notificación sobre la admisión: antes del 4 de agosto de 2023
- Inicio de las semanas introductorias: 11 de septiembre de 2023
- Inicio del programa: 2 de octubre de 2023

Más información y postulación a través de www.daad.de/vorsprung-application
Contacto: info.vorsprung@daad.de

2023 © DAAD. Todos los derechos reservados.

CENTROAMÉRICA Y EL CARIBE

Impulsando la internacionalización entre universidades y empresas en Costa Rica

El aumento en la creación de empresas *start-ups* de bases tecnológicas puede considerarse como una creación global por su internacionalización inmediata tras el inicio de la empresa. Por lo tanto, los entornos locales de la creación de start-ups debería facilitar el ingreso temprano en mercados extranjeros y también ayudar a crear redes con proveedores y clientes internacionales. En relación con eso, las universidades pueden desempeñar un papel clave como facilitadoras de colaboraciones internacionales, debido a su extensa red de socios académicos a nivel mundial. A través de estas conexiones universitarias se puede fomentar el intercambio de start-ups y promover el desarrollo del mercado internacional.

Es por ello que el pasado 27 de abril del 2023 el Punto de Información del DAAD en Costa Rica organizó un dinner talk acerca del tema **"Fomento del Emprendimiento Internacional en las Universidades – Oportunidades y Acciones Conjuntas"**. Para dicha actividad se invitó al expositor alemán Prof. Dr. Utz Dornberger de la Universidad de Leipzig, Alemania, especialista en la economía del desarrollo con un enfoque en pequeñas y medianas empresas.

El Prof. Dornberger presentó casos de buenas prácticas en la promoción del emprendimiento internacional en las universidades e hizo hincapié en las oportunidades de colaboración internacional entre académicos de distintos continentes. Esta cena-coloquio fue inaugurada con palabras de bienvenida por parte de la Dra. Katharina Fleckenstein, directora regional del DAAD México, Centroamérica y Caribe, el Sr. Michael Eschweiler, jefe de los Programas de Cooperación para el Desarrollo en el DAAD Bonn, y el Rector de la Universidad Técnica Nacional de Costa Rica (UTN), Dr. Emmanuel González Alvarado. Además, se contó con la presencia del señor consejero de la Embajada Alemana, Sr. Torsten Göhler quien también dirigió unas palabras de apertura. También asistieren investigadores, así como representantes de la industria alemana en Costa Rica.
Esta actividad tuvo como resultado la discusión de los invitados sobre como iniciar el desarrollo de actividades conjuntas entre universidades alemanas, costarricenses y la industria en el área de las start-ups.

2023 © DAAD. Todos los derechos reservados.

ACÉRCATE A NOSOTROS

Pláticas informativas, ferias y seminarios

Les invitamos a participar en nuestras ferias y seminarios, tanto presenciales como virtuales y en nuestras sesiones informativas virtuales.

Próximamente:

06 de junio, 14hrs.: Plática informativa **"Estudia e investiga en Alemania"**
Registro gratuito: www.daad.mx/eventos

14, 28 de junio, 15hrs. – 16hrs.: Asesoría virtual **¡Pregúntale al DAADMX!**
Sala virtual: daad-veranstaltung.webex.com/meet/as09

13 de junio, 14hrs.: Plática informativa **"Convocatorias EPOS y Programa Helmut Schmidt"**
Registro gratuito: www.daad.mx/eventos

22 de junio, 12hrs. – 13hrs.: Sesión informativa con la **Universidad de Ciencias Aplicadas de Rosenheim**

¿Te gustaría informarte sobre las actividades del DAAD en Centroamérica y el Caribe?

Visita la página web de nuestro Punto de Información en San José:

www.daad-costa-rica.org.

2023 © DAAD. Todos los derechos reservados.

CONVOCATORIAS

Programa Cooperación para los ODS

Este programa se enfoca en la planeación, desarrollo e implementación de cooperaciones universitarias entre instituciones de educación superior en Alemania y en países en desarrollo y, como resultado, promueve el fortalecimiento sostenible de las estructuras en las universidades asociadas, contribuyendo también al logro de los 17 Objetivos de desarrollo sostenible (ODS).

En el marco de este programa se puede financiar el desarrollo y revisión de materiales de enseñanza / aprendizajes sobre el tema del proyecto, la realización de eventos, sesiones de capacitación y estancias de investigación relacionadas con el tema; así como investigación relevante para la cooperación, entre otras medidas.

La convocatoria para el periodo 2024 – 2027 estará abierta hasta el **30 de junio de 2023**. Puede consultarse en **daad.de/go/pf57690493**

Programa HAW.International

El objetivo de este programa es apoyar la internacionalización de las universidades de ciencias aplicadas alemanas (Hochschulen für Angewandte Wissenschaften, HAW por sus siglas en alemán) a través del fortalecimiento de sus cooperaciones con universidades asociadas en el extranjero, así como con otros socios como la industria. A su vez, esto permite el desarrollo de las capacidades de sus estudiantes para hacer frente a los retos del nuevo mercado laboral global.

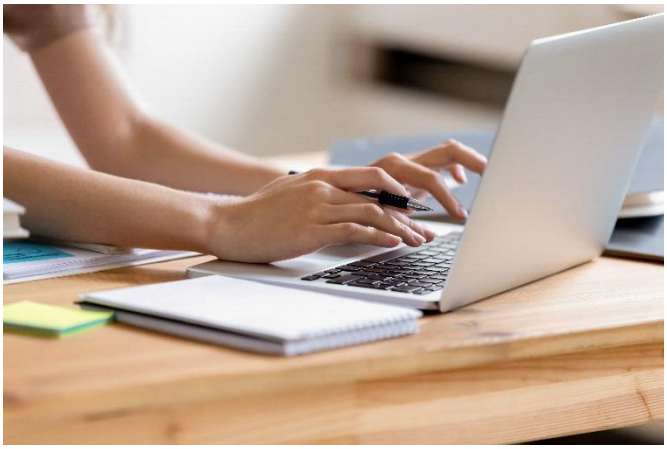

Más información en la convocatoria: **daad.de/go/pf57635376**

Fecha límite para presentación de solicitudes: **5 de julio de 2023**

2023 © DAAD. Todos los derechos reservados.

Viajes de estudio para grupos de estudiantes

Este programa tiene como finalidad que un grupo de estudiantes visite por lo menos dos universidades en Alemania para realizar actividades académicas. El viaje deberá planearse en torno a un eje temático y deberá tener una duración de entre 7 y 12 días.

Convocatoria "Viajes de estudio" (en inglés): daad.de/go/en/stipa10000016

Fecha límite para presentación de solicitudes: 1º de noviembre de 2023 para viajes entre marzo y mayo de 2024.

Development-Related Postgraduate Courses (EPOS)

Este programa está dirigido a egresados que cuenten con mínimo dos años de experiencia laboral y estén interesados en contribuir con el desarrollo económico y social de México. Más de 40 programas de posgrado en las áreas de agricultura, ciencias forestales, economía, medios, salud pública, sustentabilidad y urbanismo pueden obtener financiamiento por parte del DAAD.

La aplicación se realiza directamente con las universidades participantes. Cualquier documentación enviada directamente al DAAD no será considerada.

Duración de la beca: De 12 a 42 meses (dependiendo del programa de estudios)

Valor de la beca:

- Dependiendo del nivel académico, pagos mensuales de 861 euros para licenciados o 1.200 euros para doctorandos
- Pagos para la cobertura del seguro de salud, de accidentes y de responsabilidad civil
- Subsidio de viaje, salvo que estos gastos estén cubiertos por el país de origen u otra fuente de financiación

En determinadas circunstancias, los becarios pueden recibir las siguientes prestaciones adicionales:

- Subsidio mensual de alquiler
- Subsidio mensual para los miembros de la familia acompañantes

La información sobre las **fechas y requisitos de solicitud**, así como los programas y universidades participantes se encuentran en: **Development-Related Postgraduate Courses (EPOS)**

2023 © DAAD. Todos los derechos reservados.

Programa Helmut Schmidt (Public Policy and Good Governance) 2023

El programa está dirigido a candidatos que busquen cursar una maestría que les dé las herramientas para el desarrollo político de sus países de origen. Esto mediante la formación de líderes que, al regresar a su país de origen, coadyuven con el crecimiento democrático desde importantes puestos de trabajo en las áreas política, económica y/o social. Se puede elegir entre siete programas de maestría en seis universidades de Alemania. La postulación se realiza directamente en las universidades participantes.

La convocatoria abrirá este **1° de junio** y cerrará el **31 de julio del 2023**.

Más información: daad.de/go/en/stipa50026397

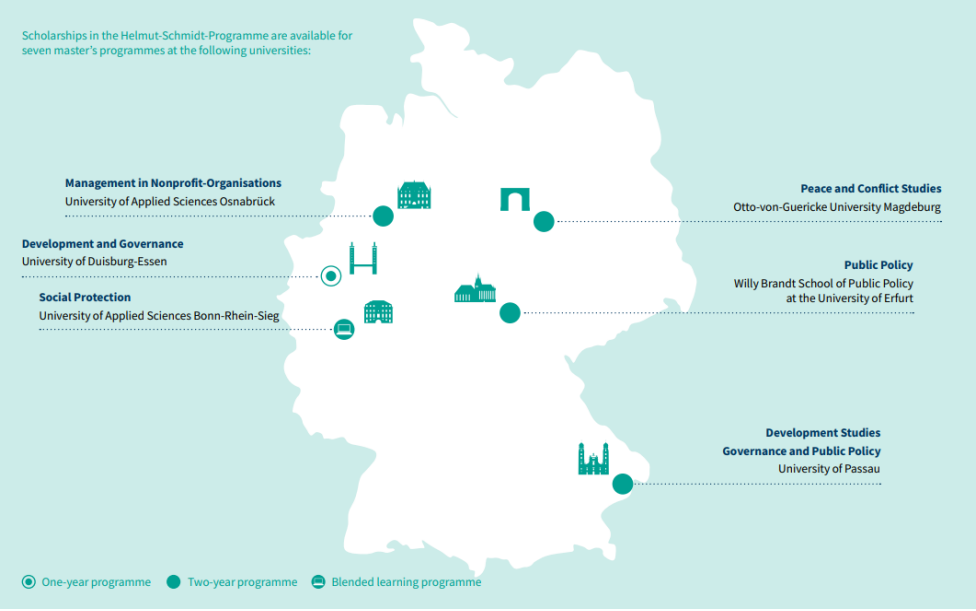

¿Te gustaría informarte sobre las convocatorias del DAAD en Centroamérica y el Caribe?

Visita la página web de nuestro Punto de Información en San José:

www.daad-costa-rica.org.

2023 © DAAD. Todos los derechos reservados.

ALUMNI - DAAD

Presentación del libro "Art Factory a color"

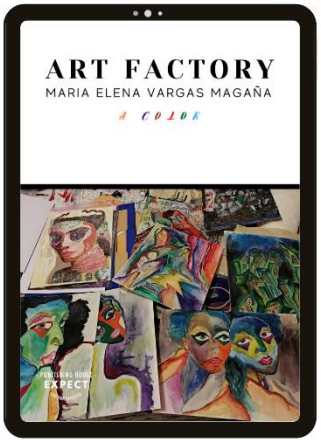

Nos complace presentarles el libro **"Art Factory a color"**, una cautivadora obra creada por María Elena Vargas Magaña y editada por Yoana Vargas Magaña. Este libro es un tesoro artístico compuesto por 28 piezas de arte, que incluyen pinturas, acuarelas y collages, inspirados en la película alemana silente "El gabinete del Dr. Caligari" y en la valentía de aquellos que abandonan todo en busca de una vida mejor: los migrantes. A través de estas creaciones, escritos y poemas, la artista aborda temas tan relevantes como la migración y la psicología.

Adéntrate en las páginas de **"Art Factory a color"** y descubre el estudio de arte de María Elena, ese lugar especial donde la artista mexicana encuentra la libertad para crear sus más grandes obras. Este libro es una invitación para todos aquellos que anhelan lograr grandes cosas en la vida. María Elena nos demuestra que nuestros sueños pueden hacerse realidad si estamos dispuestos a tomar las acciones necesarias para alcanzarlos.

La influencia de la cultura alemana en la obra de la artista es contundente. Su desarrollo artístico se ha nutrido de la corriente expresionista, tanto abstracta como figurativa, lo que ha representado una notable evolución en su arte. Su historia como artista se remonta a su estancia en la ciudad de Göttingen, donde realizó un intercambio académico en Geociencias apoyada por el DAAD, su universidad, la Facultad de Ciencias de la Tierra y sus padres. Durante este tiempo, tuvo el privilegio de conocer a la escritora y artista alemana Conny Hiller y a su esposo, el escultor Ricardo Hiller. Esta experiencia enriquecedora amplió su mente y sentó las bases sólidas de su carrera artística. La artista considera que este intercambio a través del DAAD cambió para siempre su vida y le ha brindado grandes oportunidades tanto en el área de geociencias como en el campo artístico.

"Art Factory a color" no solo es un compendio de obras visuales cautivadoras, sino también una invitación a explorar el mundo del arte y soñar en grande. A través de la creatividad y la imaginación, María Elena nos muestra que podemos trascender los límites y alcanzar nuestras metas más ambiciosas. Su pasión por el arte se desborda en cada página, y nos impulsa a creer en nosotros mismos y en nuestro potencial para lograr lo que deseamos.

Este libro es una joya que celebra el poder del arte como medio de expresión y transformación. Esperamos que las páginas de **"Art Factory a color"** despierten la inspiración en cada lector, alentándolos a perseguir sus propios sueños y descubrir su propia fábrica de arte interior.

Disfruta de esta obra maestra y permite que la magia del arte te guíe en tu camino hacia la realización personal. Puedes adquirir el libro en la siguiente página: **artfactorybook.now.site/home**

2023 © DAAD. Todos los derechos reservados.

Pequeños seminarios de Alumni

Junio 2023

- 14. – 16. Tlazala
  Youth action in the water forest of Mexico: Capacity building in climate change, sustainability, and biodiversity conservation

  Organiza: Dr. Víctor Ávila Akerberg
  Contacto: **vicaviak@gmail.com**

- 29 de junio – 1º de julio Guanajuato (Reprogramado)
  CALCA: A unique networking proposal across DIES-MoI cohorts in Latin America and the Caribbean

  Organiza: Mtro. Erick Manuel Sánchez Robles
  Más información: **www.ugto.mx/forumexpo/**

ANUNCIOS

ESB Business School at Reutlingen University

Study truly international in Germany

ESB Business School offers top-ranked undergraduate, graduate and executive programmes in business administration and business engineering (German and/or English), providing a strong network of partner companies and international partner universities all over the world.

©ESB Reutlingen

More information: Studying at ESB

2023 © DAAD. Todos los derechos reservados.

Study Financial Management at HS Coburg

Interested in management and finance, with an entrepreneurial spirit, and ambitious? Our **premium** MBA program *Financial Management* could be just right for you! It is an English-taught international, full-time 2-year program with a dedicated focus on finance. The **program** features an optional Dual Degree from **USC Australia** - without prolonging your studies - and **Bloomberg Lab**. Look at our **ratings**!

©Hochschule Corburg

More information: HS Coburg – Financial Management

FUB-ContinuEd: Online Certificate Course Program 2023

Join Freie Universität Berlin's Continuing Education Program to further key competencies in communication, problem-solving, diversity, sustainability and more. Young professionals and life-long learners will gain practical knowledge to set their CVs apart. Please visit our website or contact **info@continued.fu-berlin.de** for more information.

©Freie Universität Berlin

More information: FUB-ContinuEd

2023 © DAAD. Todos los derechos reservados.

Boletín DAAD México, Centroamérica y el Caribe

Mayo de 2023

Aviso legal

Editor	A cargo de:	Contenido	Redacción	Fotos
DAAD Kennedyallee 50, D - 53175 Bonn	Dr. Kai Sicks	Dra. Katharina Fleckenstein	Silvia Stiefermann	© DAAD

Este Boletín electrónico es elaborado por:

Servicio Alemán de Intercambio Académico, A.C. (asociación sin fines de lucro de acuerdo a la legislación mexicana), escritura pública número 33 de fecha 28 de diciembre del año 2000 otorgada ante la fe del Notario Público número 138 del Distrito Federal, Licenciado José Antonio Manzanero Escutia, representado legalmente por la Dra. Katharina Fleckenstein.

Tel: 0052 55 52 50 18 83 /-84/ -85
info@daadmx.org; https://www.daad.mx; www.daad.de

La asociación tiene su domicilio en Calle Kepler 157, Col. Nueva Anzures, Alcaldía Miguel Hidalgo, C.P. 11590 Ciudad de México.

Cancelación de la suscripción

Si usted desea dejar de recibir este Boletín electrónico, escríbanos al correo cadena@daadmx.org

2023 © DAAD. Todos los derechos reservados.